

Om betydningen af den senmoderne danske (K/M/L)-variation som henholdsvis Pige-sprog og Dreng-sprog.

Tore Kristiansen

Når mennesker der ikke kender hinanden, mødes, dannes der gensidige førsteindtryk på grundlag af en række stil-signaler: mimik, tøj, frisure, stemme, kropsholdning, gangart, sprogbrug, you name it. Mange aspekter ved sprogbrugen spiller væsentligt ind. Hvis vi fjernede alle andre signaler, kunne vi ikke undgå stadig at have sproget til at afsløre eller fortælle hvem vi er eller gerne vil fremstå som.

Disse førsteindtryk er *stereotypier*, psykologiske 'båse' vi sætter hinanden i. Båsene er i høj grad baseret på sociale værdier og værditilskrivning, på sociale sammenligninger og vurderinger. Det er nok grunden til at 'stereotyp' i dagligsproget er et fyord; den moralske pegefinger siger at vi skal passe på ikke at 'skære alle over én kam'. Vi skal behandle hinanden som individer, ikke som gruppemedlemmer.

Det gør vi som regel også, efterhånden som vi bliver bedre kendt og ved mere om hvem vi hver især "egentlig er" (gåseøjnene signalerer naturligvis at jeg nødig vil sættes i bås som essentialist). Men for at vi skal få en første orden på nye indtryk, er *fordomme* – allerede foreliggende domme – en simpel psykologisk nødvendighed. Og det ligger i sagens natur at vi skal være relativt fælles om disse domme, og at de skal være relativt stabile. Ellers fungerer de(t) ikke.

Ved Danmarks Grundforskningsfonds Center for Sociolingvistiske Sprogforandringsstudier (DGCSS) (<http://dgcss.hum.ku.dk>) indgår studiet af disse makrosociale ideologiske strukturer som et væsentligt bidrag til centrets arbejde med at beskrive og forstå *Danmarks vej fra dialektsamfund til standardsprogsamfund* i løbet af det 20. århundrede. Vi foretager ret omfattende undersøgelser af de stereotypier der knyttes til den dominerende sproglige variation blandt dagens unge danskere (se Kristiansen 2009) – en variation vi omtaler som (K/M/L)-farvning af dansk 'standardsprog' (med reference til termerne KONSERVATIV/MODERNE/LOKAL).

Artiklen begynder med en kort præsentation af det overordnede resultat af disse undersøgelser (afsnit 1), men hovedformålet er først at belyse, på empirisk grundlag, hvorvidt de sprogbrugsrelaterede stereotypier er de samme hvad enten taleren er Pige eller Dreng¹ – eller om det skulle være sådan at en LOKAL-farvet Dreng vurderes anderledes end en LOKAL-farvet Pige, osv. (afsnit 2).

1. Masketesten: Stereotyper knyttet til de senmoderne danske aksanger

Det eksperimentelle design der blev brugt til at indsamle dataene, kalder vi for *masketesten*. Begrebet 'maske' er brugt fordi det er en væsentlig pointe i projektet som helhed at fremkalde underbevidste reaktioner på sprogbrug i tillæg til bevidste holdningstilkendegivelser. Denne forskel inddrages ikke i denne sammenhæng. Men det er på sin plads at understrege at de data der analyseres i det følgende, er indsamlet ved brug af masketest-oplægget. Det vil sige at informanterne reagerede på sprogbrug uden at blive opmærksom på at der var forskelle af dialektal art med i spillet. De 'dialekter' der her er tale om, er i det væsentlige forskellige prosodiske farvninger af dansk (standard-sprog). Lad os kalde dem *aksanger*.

Testen består i at der afspilles 12 stemmer fra en CD. Stemmerne er unge (16 år gamle), 6 Piger og 6 Drenge. Hver stemme taler i ca. 30 sekunder. Da det vi er interesserede i at undersøge, er informanternes reaktioner på forskelle i *udtrykket* (aksang-træk), har vi forsøgt at kontrollere for indflydelse fra forskelle i *indholdet* ved at alle svarer frit men nogenlunde enslydende på spørgsmålet: *hvad er en god lærer?* Otte af stemmerne tilhører københavnere, udvalgt (af os forskere) til at repræsentere hhv. en **MODERNE** aksang (4 stemmer) og en lidt mere **KONSERVATIV** aksang (4 stemmer). De samme københavnske stemmer blev brugt i alle undersøgte lokalsamfund. I tillæg afspillede i lokalsamfundene 4 stemmer (2 Piger og 2 Drenge) der på samme måde var udvalgt til at repræsentere den **LOKALE** aksang. Som kriterium for at acceptere de indsamlede data som tilkendegivne holdninger over for forskelle i aksang krævedes det at de 4 stemmer der udgjorde hver af aksangerne, skulle vurderes overvejende ensartet på skalaerne (dvs. ens i forhold til hinanden og forskelligt fra de andre). Dette resultatmønster er gennemgående tilstrækkeligt klart til at vi med sikkerhed

Figur 1. Masketesten: Stemmerne

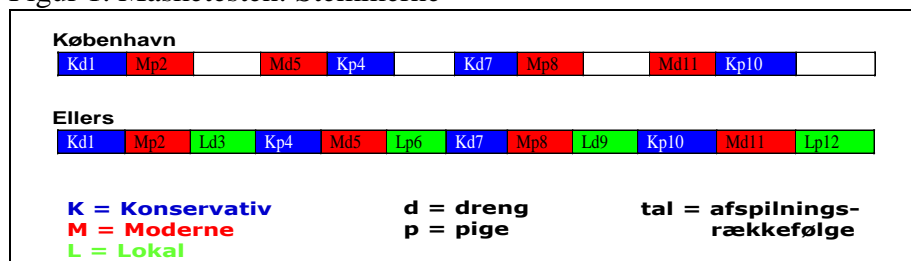

kan sige at det er aksang-forskellene der har været afgørende ved vurderingerne. På dette grundlag er stemme-resultaterne slået sammen til de aksang-resultater der præsenteres i det følgende. Med henblik på at lette oversigten i resultatfremstillingerne bliver aksangerne farvelagt som vist i Figur 1.

Informanterne er elever i 9. klasse (typisk 15 år gamle). De fem undersøgte steder er, opregnet fra øst til vest: København, Næstved, Vissenbjerg, Odder, Vinderup. I tillæg til de fem steder viser Figur 2 også de nærmeste større byer hvad angår Vissenbjerg, Odder og Vinderup, idet de lokale stemmer til testen blev fundet i hhv. Odense, Århus og Holstebro. Grunden var at vi ønskede at teste en hypotese om at disse byer kunne spille en rolle som sproglige normcentre i deres regioner: Vi ville have et indicium for dét hvis de **LOKALE** stemmer blev vurderet mere positivt end de københavnske. For Næstveds vedkommende regnede vi med at byen i sig selv kunne have potentiale til at stå København imod som sydsjællandsk normcenter. I København repræsenteres det lokale sprog af aksangerne **KONSERVATIV** og **MODERNE**.

Figur 2. Masketesten: Steder og **LOKALE** stemmer

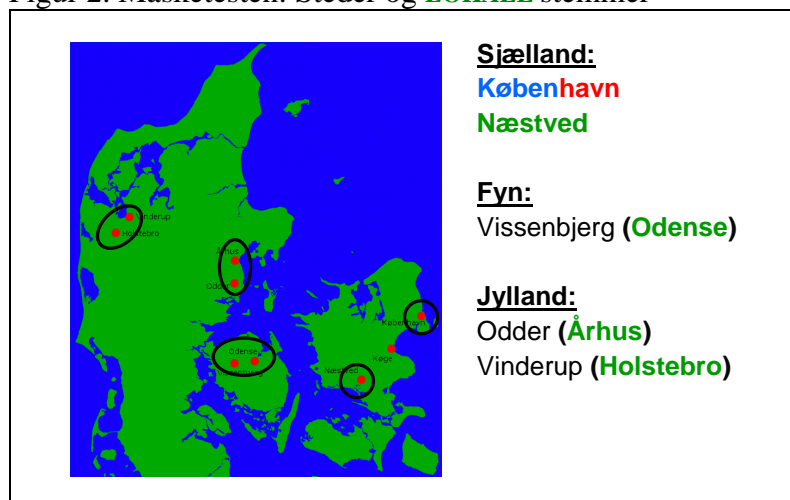

Måleinstrumentet bestod af et hæfte med skemaer, et for hver stemme (person), hvor stemmerne efter tur blev vurderet ved afkrydsning på 7-trinsskalaer mht. de 8 personlighedstræk der fremgår af Figur 3. Vi antager at det giver god mening at sige at alle disse skalaer har en positiv ende (til venstre) og en negativ ende (til højre), hvilket giver os mulighed for dels at lægge skalaer sammen, dels at udtrykke os generelt om hhv. positive og negative vurderinger.

Figur 3. Masketesten: Vurderingsskalaer

Person 1		
Hvordan opfatter du denne person?		
målrettet	<input type="checkbox"/> <input type="checkbox"/> <input type="checkbox"/> <input type="checkbox"/> <input type="checkbox"/> <input type="checkbox"/> <input type="checkbox"/> <input type="checkbox"/>	sløv
til at stole på	<input type="checkbox"/> <input type="checkbox"/> <input type="checkbox"/> <input type="checkbox"/> <input type="checkbox"/> <input type="checkbox"/> <input type="checkbox"/> <input type="checkbox"/>	ikke til at stole på
seriøs	<input type="checkbox"/> <input type="checkbox"/> <input type="checkbox"/> <input type="checkbox"/> <input type="checkbox"/> <input type="checkbox"/> <input type="checkbox"/> <input type="checkbox"/>	ligeglad
spændende	<input type="checkbox"/> <input type="checkbox"/> <input type="checkbox"/> <input type="checkbox"/> <input type="checkbox"/> <input type="checkbox"/> <input type="checkbox"/> <input type="checkbox"/>	kedelig
selvsikker	<input type="checkbox"/> <input type="checkbox"/> <input type="checkbox"/> <input type="checkbox"/> <input type="checkbox"/> <input type="checkbox"/> <input type="checkbox"/> <input type="checkbox"/>	usikker
klog	<input type="checkbox"/> <input type="checkbox"/> <input type="checkbox"/> <input type="checkbox"/> <input type="checkbox"/> <input type="checkbox"/> <input type="checkbox"/> <input type="checkbox"/>	dum
flink	<input type="checkbox"/> <input type="checkbox"/> <input type="checkbox"/> <input type="checkbox"/> <input type="checkbox"/> <input type="checkbox"/> <input type="checkbox"/> <input type="checkbox"/>	usympatisk
tjekket	<input type="checkbox"/> <input type="checkbox"/> <input type="checkbox"/> <input type="checkbox"/> <input type="checkbox"/> <input type="checkbox"/> <input type="checkbox"/> <input type="checkbox"/>	utjekket

Figur 4. Vurdering af aksangerne K, M, L i alle 5 samfund

	SUPERIORITET				DYNAMIK			
	pos.			neg.	pos.			neg.
1. Klog								
København	K ***		M		M ***	K		
Næstved	K ***		M ***	L	M ***	K ***	L	
Vissenbjerg	K *		M ***	L	M ***	K ***	L	
Odder	K **		M ***	L	M ***	K ***	L	
Vinderup	K **		M ***	L	M ***	K ***	L	
2. Seriøs								
København	K ***		M		M ***	K		
Næstved	K /		M ***	L	M ***	K **	L	
Vissenbjerg	K /		M ***	L	M ***	K /	L	
Odder	K *		M ***	L	M ***	K ***	L	
Vinderup	K **		M ***	L	M ***	K **	L	
3. Målrettet								
København	K /		M		M ***	K		
Næstved	M /		K ***	L	M ***	K **	L	
Vissenbjerg	M /		K ***	L	M ***	K /	L	
Odder	K /		M ***	L	M ***	K ***	L	
Vinderup	K /		M ***	L	M ***	K **	L	
4. Til at stole på								
København	K /		M		M *	K		
Næstved	M /		K ***	L	M *	K ***	L	
Vissenbjerg	M /		K ***	L	M /	K *	L	
Odder	K /		M ***	L	M ***	K ***	L	
Vinderup	K /		M **	L	M /	K /	L	
5. Selvsikker								
København					M ***	K		
Næstved					M ***	K ***	L	
Vissenbjerg					M ***	K ***	L	
Odder					M ***	K ***	L	
Vinderup					M ***	K ***	L	
6. Spændende								
København					M ***	K		
Næstved					M ***	K **	L	
Vissenbjerg					M ***	K /	L	
Odder					M ***	K ***	L	
Vinderup					M ***	K **	L	
7. Tjekket								
København					M ***	K		
Næstved					M ***	K **	L	
Vissenbjerg					M ***	K /	L	
Odder					M ***	K ***	L	
Vinderup					M ***	K **	L	
8. Flink								
København					M *	K		
Næstved					M *	K ***	L	
Vissenbjerg					M /	K *	L	
Odder					M ***	K ***	L	
Vinderup					M /	K /	L	

Wilcoxon Signed Pair Test: *** = p < .001 ** p < .01 * = p < .05 / = n.s.

Figur 5. Vurderingerne af K, M, L i hvert af samfundene og totalt

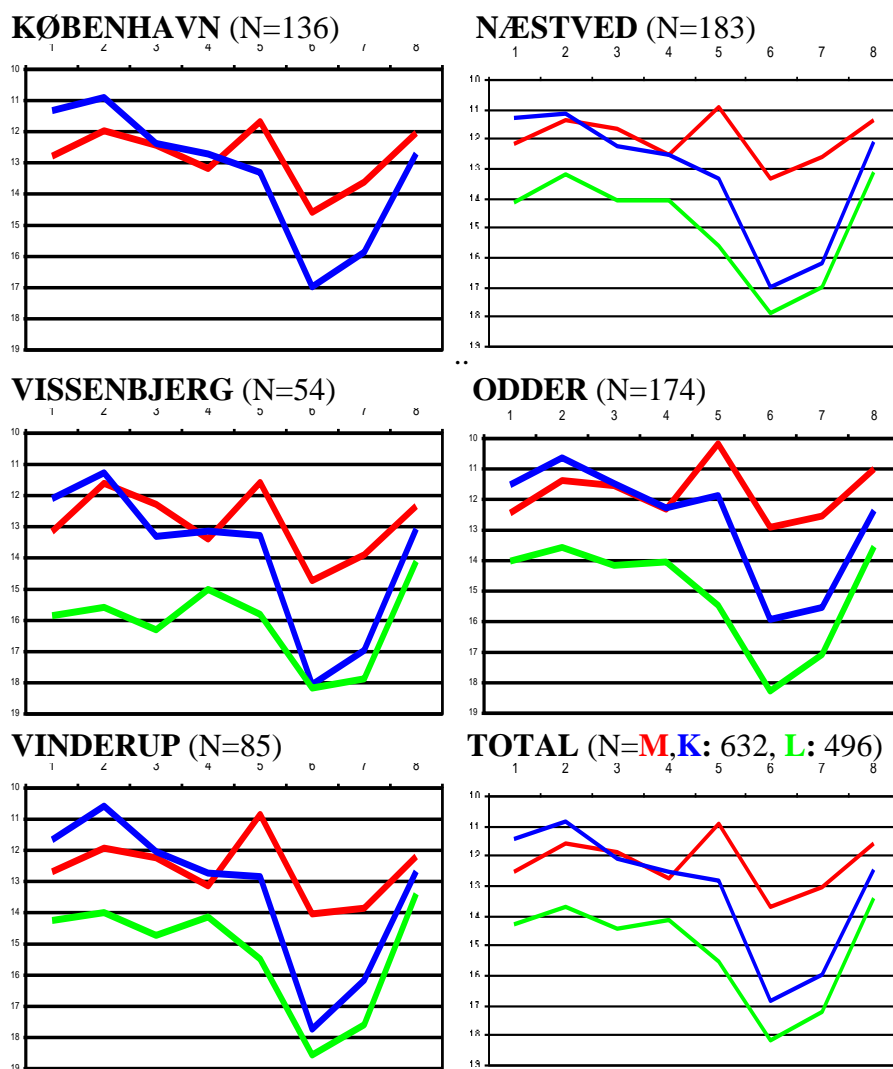

Tallene 10–19 på værdiaksen er fra den 'skala' der fremkommer når vi sammenlægger 4 stemmers værdier på skalaer med 7 trin; den får minimumsværdi 4, maksimumsværdi 28, og midterværdi 16. Aksangernes gennemsnit på vurderingsskalaerne fås ved at dividere med 4. Lav værdi (øverst på aksen) er mere positiv vurdering. Tallene 1–8 på kategoriaksen står for personlighedstrækkene (se Figur 4).

I Figur 4 ses resultaterne for aksangerne (K), (M) og (L). Hvis vi siger at de værdier fra vurderingsskalaerne der er anført i figuren ('klog', 'seriøs', osv.), repræsenterer den positive ende, kan vi udtrykke os som følger: (L) nedvurderes i sammenligning med (M) og (K) – over-

alt og på alle skalaer. Når vi sammenligner vurderingerne af (M) og (K), ser vi to mønstre: Mht. værdierne 'selvsikker, spændende, tjekket, flink' (i højre halvdel af Figur 4) vurderes (M) mere positivt end (K); mht. værdierne 'klog, seriøs, målrettet, til at stole på' (i venstre halvdel af Figur 4) klarer (K) sig lige godt som eller bedre end (M). Vi kan tale om to vurderingsdimensioner og benævne dem hhv. 'dynamik' og 'superioritet'. Også den beskrevne forskel i vurderingen af (K) og (M) reproduceres ensartet over alt.

Indtrykket af ensartethed bliver endnu mere slående når resultaterne fremstilles i form af grafiske kurver, som vist i Figur 5. De fem samfunds 'vurderingsprofiler' ligner hinanden til forveksling. Der eksisterer altså en stærk ideologisk konsensus på nationalt plan blandt unge danskere omkring de sociale stereotyper der er knyttet til de senmoderne danske aksanger. Denne nationale enighed kan umuligt udspringe andre steder fra end København.

2. Taler-kønnets betydning

På baggrund af det københavnske hegemoni i det danske sprogholdningsunivers skal vi nu først se på hvordan det københavnske vurderingsmønster mht. 'kønnet' (K/M)-variation ser ud, og dernæst med spænding se på om også dét genfindes i de fire andre samfund, eller om det er et andet. Samtidig ser vi naturligvis også på om taler-kønnet er af betydning for vurderingen af det (L)-farvede sprog.

I udgangspunktet forekommer det ret rimeligt at forestille sig at de stereotype vurderinger der forbindes med (K/M/L)-variationen, kan være forskellige afhængigt af om aksangerne forekommer i munden på en Pige eller en Dreng. Der findes tidligere danske resultater der peger i den retning (Maegaard 2005). Det forekommer også rimeligt at forestille sig at disse 'køn-og-aksang'-stereotyper kan være forskellige i de forskellige lokalsamfund. For at kunne undersøge dette opererer vi med to Pige-stemmer og to Dreng-stemmer for hver af de tre aksanger (se Figur 1). Afsnittet er inddelt i en beskrivelsesdel (2.1) og en diskussionsdel (2.2).

2.1 Taler-kønnets betydning: Vurderingsmønstre

Figurerne 6–10 viser, for hvert af samfundene i tur og orden, hvordan aksangernes 'kønnede' versioner – dvs. KONSERVATIV, MODERNE og LOKAL talt af hhv. Dreng og Piger – er blevet vurderet i forhold til hinanden, de vil blive omtalt som (D-k) vs. (P-k), (D-m) vs. (P-m) og

(D-l) vs. (P-l). Tallene i figurerne er de 'kønnede' aksangers gennemsnitlige rangorden (ikke gennemsnitsværdier på 7-trinsskalaerne). Jo lavere tal jo mere positiv vurdering. Hvis vi tager resultaterne på skalaen 1.klog i Figur 6 som eksempel, er (D-k) mest positivt vurderet (2,07), fulgt af (D-m) (2,43), (P-k) (2,45) og (P-m) (3,04). Det gælder for alle disse rangordner som helhed, i alle sprogsamfund, at de er statistisk signifikante (Friedman test; alle $p < 0,001$, bortset fra skalaen 3.målrettet i København hvor $p < 0,05$). Forskellen i vurdering af D-P er dernæst signifikantstestet parvis inden for hver aksang (Wilcoxon Signed Pair Test). Det er resultatet af denne testning der er angivet i venstre halvdel af figurerne. I højre halvdel er det kønsmønster som fremkommer i signifikanttestningen, forsøgt tydeliggjort.

København

Hvis vi først ser på scorerne i den københavnske masketest (Figur 6), er det gennemgående indtryk at Drengene vurderes mere positivt end Piger ganske uafhængigt af aksang. Forskellen er klarere (ofte signifikant) mht. superioritet (skalaerne 1-4) end mht. dynamik (skalaerne 5-8). Det omvendte mønster forekommer på to dynamikskalaer (markeret med gråtoning): De københavnske informanter har vurderet (K)-talende Drengene (D-k), som mere 6.kedelige og 7.utjekkede end (K)-talende Piger (P-k) (signifikant kun i det sidste tilfælde).

Figur 6. **København:** Vurdering af 'kønnet' (K/M)-variation.

Tallene står for gennemsnitlig rangorden. Lavt tal er mere positiv vurdering.

	AKSANG				Kønsmønster		
	Konservativ		Moderne		D > P	D = P	P > D
1. Klog	D ** P 2,07 2,45	D *** P 2,43 3,04	k m				
2. Seriøs	D ** P 2,13 2,51	D *** P 2,35 3,01	k m				
3. Målrettet	D / P 2,37 2,53	D ** P 2,34 2,76	m	k			
4. Til at stole på	D * P 2,25 2,55	D *** P 2,35 2,85	k m				
5. Selvsikker	D / P 2,68 2,81	D / P 2,12 2,38		k m			
6. Spændende	P / D 2,73 2,95	D / P 2,12 2,20		k m			
7. Tjekket	P *** D 2,66 3,07	D / P 2,09 2,18		m	k		
8. Flink	D / P 2,59 2,64	D *** P 2,14 2,63	m	k			

Wilcoxon Signed Pair Test: *** = $p < 0,001$ ** $p < 0,01$ * = $p < 0,05$ / = n.s.

Figur 7. Næstved: Vurdering af 'kønnet' (K/M/L)-variation.
Tallene står for gennemsnitlig rangorden. Lavt tal er mere positiv vurdering.

	AKSANG			Kønsmønster		
	Konservativ	Moderne	Lokal	D > P	D = P	P > D
1. Klog	D *** P 2,65 3,27	D *** P 2,97 3,78	D / P 3,94 4,38	k m	l	
2. Seriøs	D ** P 2,96 3,37	D / P 3,24 3,51	D / P 3,89 4,02	k	m l	
3. Målrettet	D * P 3,16 3,48	D * P 2,94 3,32	P / D 4,04 4,06	k m	l	
4. Til at stole på	D / P 3,15 3,33	D *** P 2,82 3,71	P * D 3,23 4,17	m	k	l
5. Selvsikker	D *** P 3,32 3,87	D / P 2,56 2,61	P / D 4,22 4,42	k	m l	
6. Spændende	P ** D 3,68 4,05	D ** P 2,15 2,75	P *** D 3,67 4,71	m		k l
7. Tjekket	P *** D 3,61 4,14	D *** P 2,12 2,77	P *** D 3,74 4,61	m		k l
8. Flink	D / P 3,36 3,50	D *** P 2,71 3,54	P *** D 3,68 4,21	m	k	l

Wilcoxon Signed Pair Test: *** = p < .001 ** p < .01 * = p < .05 / = n.s.

Figur 8. Vissenbjerg: Vurdering af 'kønnet' (K/M/L)-variation.
Tallene står for gennemsnitlig rangorden. Lavt tal er mere positiv vurdering.

	AKSANG			Kønsmønster		
	Konservativ	Moderne	Lokal	D > P	D = P	P > D
1. Klog	D * P 2,45 3,10	D *** P 2,84 3,78	D / P 3,74 5,09	k m	l	
2. Seriøs	D / P 2,72 3,06	D / P 3,12 3,13	D *** P 3,95 5,03	l	k m	
3. Målrettet	D / P 3,08 3,43	D / P 2,61 3,07	D ** P 3,95 5,03	l	k m	
4. Til at stole på	D / P 3,06 3,31	D * P 2,94 3,72	D * P 3,79 4,18	m l	k	
5. Selvsikker	D / P 3,46 3,56	D / P 2,47 2,88	D *** P 3,68 4,95	l	m k	
6. Spændende	P / D 3,74 4,01	D * P 2,37 2,91	D / P 3,84 4,13	m	k l	
7. Tjekket	P / D 3,69 3,88	D * P 2,33 3,10	D / P 3,85 4,15	m	k l	
8. Flink	D / P 3,27 3,34	D / P 2,75 3,46	D / P 3,75 4,42		k m l	

Wilcoxon Signed Pair Test: *** = p < .001 ** p < .01 * = p < .05 / = n.s.

Næstved

I Næstved (Figur 7) er mønstret mht. den 'kønnede' (K/M)-variation som i København: Drengene kommer generelt bedst ud hvad enten de ta-

ler KONSERVATIVT eller MODERNE, med den samme undtagelse der siger at (K)-farvede Drengene er mere 6.kedelige og 7.utjekkede end (K)-farvede Piger.

Mht. LOKAL ser vi at Drengene kommer gennemgående dårligere ud end Piger ($P > D$), især på de dynamiske værdier (se skalaerne 6–8). Drengene klarer sig relativt set bedre, dvs. lige så godt som Piger ($D = P$), på de superiore værdier (se skalaerne 1–3).

Vissenbjerg

I Vissenbjerg (Figur 8), hvor der er langt færre informanter, er der også færre signifikante forskelle². Men mønstret mht. den 'kønnede' (K/M)-variation er det samme som i København og Næstved: Drengene vurderes generelt mere positivt end Piger, bortset fra at (K)-farvede Drengene er mere 6.kedelige og 7.utjekkede.

Til forskel fra Næstved vurderes også (L)-farvede Drengene gennemgående mere positivt end (L)-farvede Piger. Det kan dog bemærkes at den relative op- og nedvurdering af (D-1) og (P-1) i de to vurderingsdimensioner er som i Næstved: (D-1) står stærkere i superioritetsdimensionen end i dynamikdimensionen, og omvendt for (P-1).

Odder

Odder (Figur 9) er som København, Næstved og Vissenbjerg mht. den 'kønnede' (K/M)-variation: Drengene vurderes gennemgående mere positivt end Piger, men (K)-farvede Drengene er klart mere 6.kedelige og 7.utjekkede, og kommer i det hele taget dårligere ud end (K)-farvede Piger på dynamiskskalaerne (5–8).

Mht. LOKAL fremviser Odder den samme relative op- og nedvurdering af (D-1) og (P-1) som Næstved og Vissenbjerg: (D-1) står klart stærkest i superioritetsdimensionen, mens (P-1) klarer sig gennemgående bedre i dynamikdimensionen.

Vinderup

Mønstret i Figur 10 tyder på de unge i Vinderup opererer med 'aksang- og-køn'-stereotyper der afviger en del fra hvad vi foreløbig har fundet. På den ene side ser vi igen at (M)-farvning opvurderes som Drengesprog, men på den anden side ser vi en gennemgående opvurdering af både (K)- og (L)-farvning som Pigesprog. Også den relative op- og nedvurdering af (D-1) og (P-1) i de to vurderingsdimensioner afviger fra hvad vi har set i Næstved, Vissenbjerg og Odder: Opvurderingen af (P-1) i forhold til (D-1) står stærkere i superioritetsdimensionen end i dynamikdimensionen.

Figur 9. **Odder:** Vurdering af 'kønnet' (K/M/L)-variation.

Tallene står for gennemsnitlig rangorden. Lavt tal er mere positiv vurdering.

	AKSANG						Kønsmønster		
	Konservativ		Moderne		Lokal		D > P	D = P	P > D
1. Klog	D *** P 2,64 3,34	D *** P 3,05 3,81	D / P 3,33 4,83		k m	l			
2. Seriøs	D *** P 2,60 3,29	D ** P 3,16 3,60	D *** P 3,90 4,45		k m l				
3. Målrettet	D *** P 2,88 3,28	D ** P 3,03 3,40	D *** P 3,80 4,61		k m l				
4. Til at stole på	D ** P 2,97 3,32	D *** P 2,93 3,48	D *** P 3,71 4,60		k m l				
5. Selvsikker	P / D 3,22 3,32	D *** P 2,32 2,85	D / P 4,58 4,71		m	k l			
6. Spændende	P ** D 3,28 3,73	D *** P 2,21 2,96	D / P 4,25 4,57		m	l	k		
7. Tjekket	P *** D 3,33 4,04	D *** P 2,07 2,97	P * D 4,10 4,49		m		k l		
8. Flink	P / D 3,46 3,47	D *** P 2,70 3,21	D *** P 3,66 4,50		m l	k			

Wilcoxon Signed Pair Test: *** = p < .001 ** p < .01 * = p < .05 / = n.s.

Figur 10. **Vinderup:** Vurdering af 'kønnet' (K/M/L)-variation.

Tallene står for gennemsnitlig rangorden. Lavt tal er mere positiv vurdering.

	AKSANG						Kønsmønster		
	Konservativ		Moderne		Lokal		D > P	D = P	P > D
1. Klog	P / D 2,88 2,97	D ** P 3,03 3,85	P * D 3,89 4,39		m	k	l		
2. Seriøs	P ** D 2,52 3,12	D * P 3,07 3,77	P *** D 3,85 4,66		m		k l		
3. Målrettet	P ** D 2,81 3,49	D / P 2,90 3,48	P *** D 3,71 4,62			m	k l		
4. Til at stole på	P / D 3,17 3,21	D / P 3,31 3,42	P ** D 3,48 4,41			k m	l		
5. Selvsikker	P ** D 3,17 3,68	D * P 2,36 2,81	P *** D 4,10 4,86		m		k l		
6. Spændende	P *** D 3,37 4,32	D ** P 2,18 2,53	P / D 4,20 4,40		m	l	k		
7. Tjekket	P *** D 3,07 4,29	D / P 2,36 2,84	P * D 4,10 4,34			m	k l		
8. Flink	D / P 3,46 3,47	D ** P 2,78 3,58	P / D 3,66 4,05		m	k l			

Wilcoxon Signed Pair Test: *** = p < .001 ** p < .01 * = p < .05 / = n.s.

2.2 Taler-kønnets betydning: Opsummering og diskussion

Figur 11 er en opsummering af de kønsmønstre vi har analyseret frem i Figurerne 6–10. Hvid celle betyder at informantudvalget vurderede Drengene mere positivt end Piger; grå celle betyder at informantudvalget vurderede Piger mere positivt end Drengene. Kryds i cellen angiver at forskellen blev testet statistisk signifikant.

Figur 11: Vurdering af 'kønnet' (K/M/L)-variation. Alle 5 samfund

	KONSERVATIV					MODERNE					LOKAL			
	Kø	Næ	Vb.	Od	Vr	Kø	Næ	Vb.	Od	Vr	Næ	Vb	Od	Vr
1. Klog	x	x	x	x		x	x	x	x	x				x
2. Seriøs	x	x		x	x	x			x	x		x	x	x
3. Målrettet		x		x	x	x	x		x			x	x	x
4. Stole på	x			x		x	x	x	x		x	x	x	x
5. Selvsikker		x			x				x	x		x		x
6. Spændende		x		x	x		x	x	x	x	x			
7. Tjekket	x	x		x	x		x	x	x		x		x	x
8. Flink						x	x		x	x	x		x	

hvid celle: D>P; grå celle: P>D; x: forskellen er signifikant

I Figur 12–14 er resultaterne for de 'kønnede' aksanger fremstillet i kurveform. De vigtigste træk i mønstret kan opsummeres som følger:

– (K)-farvning vurderes højere hos Drengene end hos Piger når det gælder de 'superiore' værdier (med Vinderup som undtagelse), men mere negativt mht. de 'dynamiske' værdier. Især den relative nedvurdering af (K)-Drengene som 'kedelige' og 'utjekkede' er gennemgående og generel. (Sammenlign blå stiplede kurve med blå hel linje i Figur 12.)

– Det gælder generelt, i begge vurderingsdimensioner og i alle samfund, at (M)-farvning vurderes mere positivt som Drengesprog end som Pigesprog. (Sammenlign røde stiplede kurve med rød hel linje i Figur 13.)

– (L)-farvning kommer bedst ud som Drengesprog i Vissenbjerg og Odder, men som Pigesprog i Vinderup (på alle skalaer) og Næstved (på dynamiskskalaer især). (Sammenlign grønne stiplede kurve med grøn hel linje i Figur 14.)

Figur 12. Vurderinger af den 'kønnede' (K)-variation i hvert af samfundene og totalt

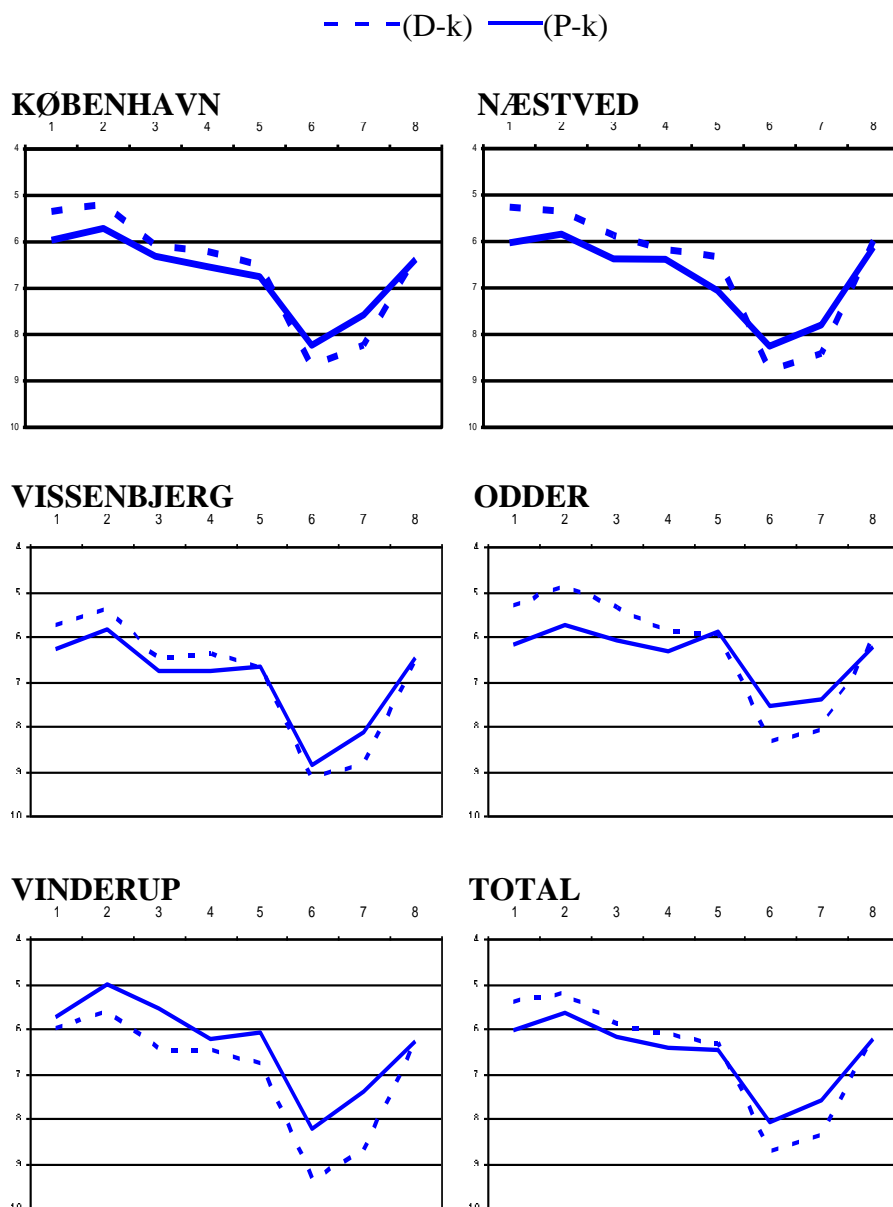

Tallene 4–10 på værdiaksen er fra den 'skala' der fremkommer når vi sammenlægger 2 stemmers værdier på skalaer med 7 trin; den får minimumsværdi 2, maksimumsværdi 14, og midterværdi 8. Aksangernes gennemsnit på vurderingsskalaerne fås ved at dividere med 2. Lav værdi (øverst på akse) er mere positiv vurdering. Tallene 1–8 på kategoriaksen står for personlighedstrækkene (se Figur 4).

Figur 13. Vurderinger af den 'kønnede' (K)-variation i hvert af samfundene og totalt

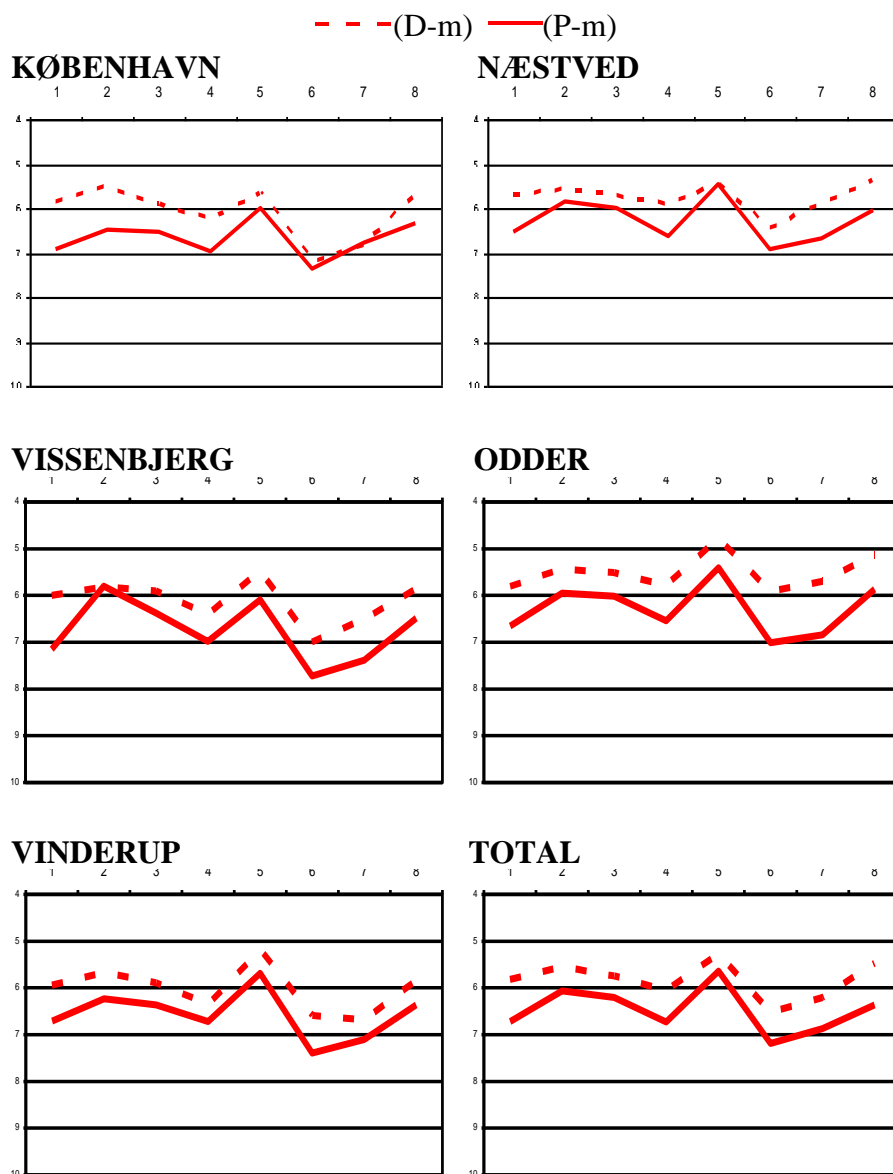

Tallene 4–10 på værdiaksen er fra den 'skala' der fremkommer når vi sammenlægger 2 stemmers værdier på skalaer med 7 trin; den får minimumsværdi 2, maksimumsværdi 14, og midterværdi 8. Aksangernes gennemsnit på vurderingsskalaerne fås ved at dividere med 2. Lav værdi (øverst på akse) er mere positiv vurdering. Tallene 1–8 på kategoriaksen står for personlighedstrækkene (se Figur 4).

Figur 14. Vurderinger af den 'kønnede' (L)-variation i hvert af samfundene og totalt

---(D-1) —(P-1)

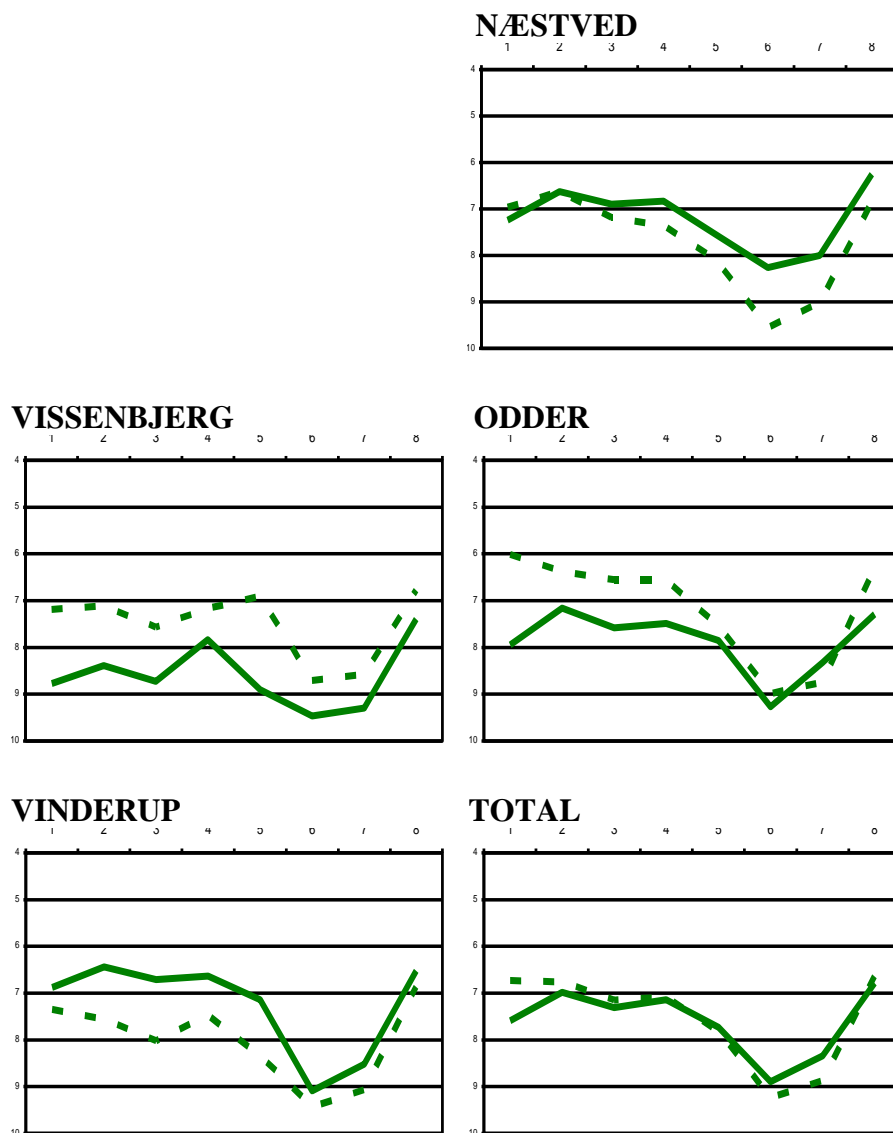

Tallene 4–10 på værdiaksen er fra den 'skala' der fremkommer når vi sammenlægger 2 stemmers værdier på skalaer med 7 trin; den får minimumsværdi 2, maksimumsværdi 14, og midtærværdi 8. Aksangernes gennemsnit på vurderingsskalaerne fås ved at dividere med 2. Lav værdi (øverst på akse) er mere positiv vurdering. Tallene 1–8 på kategoriaksen står for personlighedstrækkene (se Figur 4).

Teoretisk set kan vurderingerne af de 'kønnede' aksanger give tre slags mønstre. To af disse er ensbetydende med at der ikke findes betydningsfulde kønsrelaterede stereotyper knyttet til den sproglige variation som de tre aksanger repræsenterer. Det ville for det første gælde hvis der overhovedet ikke var nogen forskel på hvordan Dreng-versioner og Pige-versioner af aksangerne blev vurderet. Men det ville også gælde hvis der *var* forskel, og denne forskel var *den samme* for alle tre aksangers vedkommende. Det ville betyde at kønsforskellen var af betydning, og at aksangforskellen ikke var. Det er imidlertid det tredje slags mønster vi har fundet: Der *er* forskel på hvordan Dreng-versioner og Pige-versioner af aksangerne vurderes, og forskellen er *ikke* den samme. Dermed står vi over for spørgsmålet om hvilken rolle (hvilken betydning) de tre aksanger har i konstruktionen af kønsidentitet blandt unge mennesker forskellige steder i dagens Danmark.

MODERNE: Vurderingen af (D-m) og (P-m)

Vi sætter først fokus på MODERNE. (M)-farvet sprog er vurderet mere positivt som Dreng-sprog end som Pige-sprog (D>P) – på alle skalaer, i alle samfund. Det vil vi tillade os at kalde en interessant påvisning af en stereotyp køn/aksang-association.

Hvis vi nu vil forsøge at forklare, sker det formentlig bedst ved at inddrage resultater baseret på andre datatyper, fx data fra interview med de unge. Men indtil videre har vi ikke analyser af andre datatyper der kan kaste lys over hvorfor (M)-farvning generelt giver Dreng mere kredit end Piger. Så vores spæde forklaringsforsøg her må bestå i at sammenholde den eksperimentelt erhvervede viden om hvad (K/M/L)-variationen betyder socialt, med almen (stereotyp) viden om hvad det vil sige at være hhv. ”en rigtig dreng” og en ”rigtig pige” – og på det grundlag fundere over (D>P)-mønstrets absolutte dominans.

Lad os begynde med at rekapitulere at den relative opvurdering af (M)-farvet sprogbrug først og fremmest findes på dynamiskskalaerne. Det er en fordel at tale (M)-farvet hvis man vil fremstå som 'selvsikker', 'spændende', 'tjekket' og 'flink' (se Figur 4). Dernæst synes det rimeligt at foreslå, med basis ikke blot i egne stereotyper, at 'konformitet versus nonkonformitet' traditionelt har stået stærkt i de almene forestillinger om forskellen på piger og drenge. En rigtig pige er 'pæn'. En rigtig dreng er lidt 'fræk' og 'uartig'.

Disse vores forestillinger om piger og drenge lever naturligvis ikke afsondret fra vores forestillinger om sprogbrug. Så øvelsen her fortsætter med at fundere over hvordan de to sæt af forestillinger skal kobles. Det bliver spekulativt, men jeg fornemmer at min egen be-

grebsverden er ordnet (stereotypificeret) sådan at det er det 'frække og uartige' der hænger tættest sammen med det 'selvsikre, spændende, tjekkede og flinke'. Umiddelbart kan man måske indvende at 'flink' da snarere må høre sammen med 'pæn'. Men her skal vi huske på at den modsatte ende af skalaen hedder 'usympatisk' (se skalaerne i Figur 3). I min begrebsverden tror jeg egentlig ikke at "en rigtig dreng" er usympatisk. Tværtimod er der noget forsonende 'flinkt' ved sådan en. Han er "en rigtig dreng", siger vi (hvis vi da ikke siger "boys will be boys"), og smiler overbærende på anerkendende vis.

Bemærk at det der siges her, *ikke* er at (M)-farvede Drengestemmer vurderes positivt mht. dynamiske værdier. Ræsonnementet er et forsøg på at forklare det generelle (D>P)-mønster, som jo også gælder mht. superiore værdier. Forklaringen er at stereotype positive værdier knyttet til (M)-farvning er associativt forbundet med stereotype positive værdier knyttet til drenge-identitet. Denne associative kobling findes hos unge over alt i landet. Hvordan det kan lade sig gøre, er et højst interessant spørgsmål. Det er sandsynligt at svaret skal søges i fælles erfaringer med 'køn-og-aksang' i den moderne offentlighed: de landsdækkende lydmedier.

KONSERVATIV: Vurderingen af (D-k) og (P-k)

Vi fokuserer så på KONSERVATIV. Når vi finder at de positive superioritetsværdier ('klog', 'seriøs', 'målrettet', 'til at stole på') i højere grad associeres med (D-k) end med (P-k), virker det umiddelbart som et forbavsende fund – til dels fordi det igen og igen er blevet påvist i sociolinguvistiske undersøgelser at piger/kvinder taler mere 'standardnært' (dvs. (K)-farvning i vores sammenhæng) end drenge/mænd – og ikke mindst fordi dette forhold ofte ses som udtryk for at "det svage køn" søger at styrke sin sociale position gennem opslutning om samfundsværdier af 'superioritetstypen'. Det er denne norm-konformitet der giver os de "pæne piger".

Når det så alligevel er (D-k) der associeres stærkest med værdier som 'klog, seriøs, målrettet' og 'pålidelig', er grunden formentlig netop den at det er drenge/mænd der traditionelt står stærkest og når længst i den offentlighed hvor 'superioritetsværdierne' står højt i kurs: skole og erhvervsliv. Bagsiden af den medalje er at der ikke er noget 'spændende' og 'tjekket' ved en (K)-sproget Dreng. Det 'ved' de unge hele vejen fra København til Vinderup.

I det hele taget virker det næppe overraskende på ret mange at det lige netop er på skalaerne 'tjekket-utjekket' og 'spændende-kedelig' at (D-k) klarer sig dårligst. Når det ikke virker overraskende, må det

igen være fordi begreber som 'tjekket' og 'spændende' hænger forskelligt sammen med almene forestillinger om hvad det vil sige at være "en rigtig pige" og "en rigtig dreng". Eftersom (K)-farvning associeres med 'intelligens', 'seriøsitet', 'måltethed' og 'pålidelighed' (se Figur 4) – værdier og normer der for mange sikkert står for konformitet – vil vores fordomme (forventninger) om sammenhængen mellem køn og konformitet placere (K)-farvede Drengene som 'utjekkede' og 'kedelige'.

Her skal vi lige huske på at også (K)-farvede Piger er 'utjekkede' og 'kedelige' sammenlignet med unge der taler (M)-farvet, uanset køn (se Figur 13). Så konklusionen skal formuleres sådan: Hvis man *på trods af* (K)-farvet sprogbrug gerne vil fremstå som 'tjekket' og 'spændende', eller mere generelt som en 'dynamisk' person, er projektet mere håbløst for drenge end for piger. Det gælder overalt, for den umiddelbare vurdering baseret på stereotyper.

LOKAL: Vurderingen af (D-1) og (P-1)

Hvad LOKAL angår, er billedet mere broget idet den generelle nedvurdering (i forhold til KONSERVATIV og MODERNE) er stærkest mht. Drengene i Vinderup og Næstved, mht. til Piger i Vissenbjerg og Odder (se Figur 14). At sammenlægge til et total-billede giver derfor mindre mening.

Et interessant fællestræk ved vurderingen af den 'kønnede' (L)-farvning skal dog bemærkes. Uanset hvordan (L)-Piger og (L)-Drengene ligger i forhold til hinanden i absolutte værdier på de 8 skalaer, så gælder det i alle samfund (undtagen Vinderup, hvor forholdet er omvendt) at (L)-Drengene kommer relativt set bedre ud mht. de 'superiore' værdier end mht. de 'dynamiske' værdier (se kurveforløbene i Figur 14). I så henseende ligner de (L)-tilknyttede 'køn-og-aksang'-stereotyper på de (K)-tilknyttede (se kurveforløbene i Figur 12).

Den substantielt interessante udlægning af det mere brogede billede ville naturligvis være at den 'kønnede' (L)-farvning betyder noget forskelligt fra sted til sted – og altså indgår på forskelligt vis i de sociale identifikationsprocesser hvori unge danskere skaber sig selv. Det ville være et overordentlig interessant fund, for det ville indebære at der findes et hjørne af det ideologiske univers vi undersøger, som *ikke* er styret fra København. Der er imidlertid et metodologisk 'men': Eftersom de 4 (L)-stemmer var forskellige fra sted til sted (til forskel fra (K)- og (M)-stemmerne som var de samme), kan det ikke udelukkes at det mere brogede billede mht. LOKAL, skyldes (L)-farvningens karakter – altså at (L)-farvningen af hhv. Pige-stemmer og Drengestemmer

kan have været noget anderledes i Vinderup og Næstved end i Vissenbjerg og Odder.

Når det er sagt, skal det tilføjes at vurderingen af KONSERVATIV i Vinderup kan inddrages i argumentationen her. Den vurdering kunne nemlig tyde på at det ikke med nødvendighed er sådan at unge danskeres 'køn-og-aksang'-stereotyper bare er kopier af hvad vi finder i København. Vinderup afviger fra de andre samfund ved at (K)-Piger vurderes mere positivt end (K)-Drenge i superioritetsdimensionen (se Figur 11 og 12, skalaerne 1–4). Dermed synes (K)-farvning af sprogbru- gen at indgå i de unges (re-)konstruktion af kønsrelaterede sociale værdier og vurderinger på en anden måde i Vinderup end i de andre samfund. Forhåbentlig vil vi kunne belyse problemstillingen bedre ved at inddrage andre typer af data. – På samme måde kan vi håbe at andre data og analyser vil kunne bidrage til bedre forståelse af hvorfor 'kønnede' (L)-aksanger vurderes så forskelligt som tilfældet er.

Referencer

<http://dgcss.hum.ku.dk/>

Kristiansen, Tore. 2009. The macro-social meanings of late-modern Danish accents. *Acta Linguistica Hafniensia* 41, 167–192. [specialnummer om arbejdet ved DGCSS, redigeret af Centerleder Frans Gregeren].

Maegaard, Marie. 2005. Language attitudes, norm and gender. *Acta Linguistica Hafniensia* 37, 55–80.

¹ Jeg skriver Pige og Dreng med stort første bogstav når det drejer sig om stemmerne der blev brugt i masketesten (dvs. den brugte dataindsamlingsmetode, som omtales i den videre tekst).

² Selv om forskellene ikke i samme grad som i København og Næstved er testet statistisk signifikante, kan vi faktisk udtale os med større – ja, fuldstændig – sikkerhed om resultaterne fra Vissenbjerg hvad stedets 9.klasseelever angår. Signifikantstening drejer sig om at beregne risikoen for at tage fejl når man generaliserer fra et fund i et *udvalg* af informanter til en større *population*. (Vi siger at acceptabel risiko skal være under 5%, udtrykt $p < 0,05$.) Hvis vores population er 9.klasseeleverne i de 5 samfund, giver det god mening at signifikantstene i København og Næstved idet vi her har samlet data ikke fra populationen men fra udvalg. De tre andre steder, i Vissenbjerg, Odder og Vinderup, deltog alle 9.klasseelever, så vi kan uden nogen form

for risiko for at tage fejl sige at vores resultat gælder. Det giver altså ikke mening at signifikansteste disse steder med mindre vi betragter 9.klasseeleverne som repræsentative udvalg fra en eller anden form for større population. Det kunne være et bredere alderssegment (fx de 13–17-årige). Men det er også muligt at argumentere for at vores 4 lokalsamfund er repræsentative for forskellige samfundstyper, og at signifikanstestningen gælder generaliseringskraften i forhold til alle samfund af samme type. (Der er naturligvis kun ét København.) Eller vi kan argumentere for at vores 5 samfund tilsammen er repræsentative for det danske samfund som helhed. I så tilfælde vil det være forskelle i totalresultatet (alle 5 samfund lagt sammen) der skal testes for signifikans. Vi skal lade den problematik ligge her og blot understrege at resultaterne fra Vissenbjerg, Odde og Vinderup omhandler samtlige 9.klasseelever.